

MEDIDAS DE SEGURIDAD Y PROTECCION EN OBRAS

5.13 DE LOS ANDAMIOS

5.13.1.0 GENERALIDADES SOBRE ANDAMIOS

5.13.1.1 Calidad y resistencia de los andamios

El material de los andamios y accesorios debe estar en buen estado y ser suficientemente resistente para soportar los esfuerzos.

Las partes de madera tendrán fibras largas y los nudos no tomarán más de la cuarta parte de la sección transversal de la pieza, evitándose su ubicación en sitios vitales.

Las partes de andamios metálicos no deben estar abiertas, agrietadas, deformadas ni afectadas por la corrosión.

Los cables y cuerdas tendrán un coeficiente de seguridad de 10 por lo menos, según la carga máxima que deban soportar.

5.13.1.2 Tipos de andamios

Para obras de albañilería se utilizarán andamios fijos o andamios pesados suspendidos.

Para trabajos de revoque, pintura, limpieza o reparaciones se pueden utilizar también andamios livianos suspendidos y otros andamios suspendidos autorizados por este Código.

5.13.1.3 Andamios sobre la vía pública

Un andamio sobre la vía pública se colocará dentro de los límites del recinto autorizado para la valla provisoria, cuidando de no ocultar las chapas de nomenclatura, señalización, focos de alumbrado y bocas de incendio que se protegerán para su perfecta conservación y uso.

Si se afectaran soportes de alumbrado u otro servicio público, debe darse aviso con anticipación no menor que 15 días para que las entidades interesadas intervengan como mejor corresponda. La fecha del aviso se asegurará de modo fehaciente. Las chapas de nomenclatura y señalamiento, se fijarán al andamio en forma visible desde la vía pública y serán recolocadas en la situación anterior sobre los muros.

En acera de ancho igual o inferior a 1,50 m, una vez ejecutados la estructura o el muro de fachada hasta el entrepiso sobre piso bajo en la L.O. se retirará la parte del andamio, conjuntamente con la valla provisoria, dejando un alto libre no menor de 2,50 m sobre el solado de la acera. En casos especiales la Dirección puede autorizar otros dispositivos, siempre que ofrezcan seguridad y comodidad para el tránsito.

Cuando el andamio, en el piso bajo, está constituido por elementos o parantes apoyados en el terreno, la medida de 0,50 m exigida en el inciso a) de "Dimensión y ubicación de la valla Provisoria frente a las obras" (Ver párag. 5.1.1.3) puede ser reducida a 0,30 m a condición de que *(debiera decir: "Protección a la vía pública y finca lindera un obra" Ver párag. 5.14.2.0 inciso a)*:

- la valla provisoria sea retirada a la L.O.;
- el paso peatonal debajo del andamio sea protegido con un techo;
- la distancia entre parantes, o entre éstos y la L.O. no sea inferior a 0,75 m;
- los parantes tengan una señalización conveniente tanto de día como de noche.

El andamio será quitado a las 24 horas después de concluidas las obras, o a los 15 días después de paralizadas, salvo si esa paralización fuera impuesta por más tiempo o por otra circunstancia de fuerza mayor (sentencia judicial).

Si por cualquier causa se paraliza una obra por más de 2 meses, se quitará el andamio, valla provisoria o cualquier otro obstáculo para el tránsito público. Además la Dirección puede exigir dentro de un plazo que ella fije, los trabajos complementarios que estime indispensables para que la obra en sí como los elementos transitorios que en ella se empleen (andamios, puntales, escaleras), reúnan condiciones de seguridad y mínimas de estética cuando sean visibles desde la vía pública. La falta de cumplimiento a lo dispuesto motivará la ejecución de los trabajos por administración y a costa del Profesional, Empresa o Propietario responsable, sin perjuicio de las penalidades que correspondan.

5.13.1.4 Acceso a andamios

Todo andamio tendrá fácil y seguro acceso. Cuando se hagan accesos mediante escaleras o rampas rígidas fijadas al andamio o que pertenezcan a la estructura permanente del edificio, tendrán baranda o pasamanos de seguridad.

Los andamios y sus accesos estarán iluminados por la luz del día y artificialmente en casos necesarios a juicio de la Dirección.

5.13.1.5 Torres para grúas, guinches y montacargas

Las torres para grúas, guinches y montacargas usados para elevar materiales en las obras, deben construirse con materiales resistentes de suficiente capacidad y solidez. Serán armados rígidamente, sin desviación ni deformaciones de ningún género y apoyarán sobre bases firmes. Los elementos más importantes de las torres se unirán con empernaduras, quedando prohibido unir con claves o ataduras de alambre.

Una escalera resistente y bien asegurada se proveerá en todo lo largo o altura de la torre.

A cada nivel destinado a carga y descarga de materiales se construirá una plataforma sólida, de tamaño conveniente, con sus respectivas defensas y barandas.

Las torres estarán correctamente arriostradas. Los amarres no deben afirmarse en partes inseguras.

Las torres en vías de ejecución estarán provistas de arriostramientos temporarios en número suficiente y bien asegurados.

Cuando sea imprescindible pasar con arriostramientos o amarres sobre la vía pública, la parte mas baja estará lo suficientemente elevada, a juicio de la Dirección, para que permita el tránsito de peatones y vehículos.

Se tomarán las precauciones necesarias para evitar que la caída de materiales produzca molestias a linderos.

5.13.1.6 Andamios en obras paralizadas

Cuando una obra estuviera paralizada más de 3 meses y antes de reanudarse los trabajos debe solicitarse la autorización correspondiente para el uso del andamio.

5.13.2.0 DETALLES CONSTRUCTIVOS DE LOS ANDAMIOS

5.13.2.1 Andamios fijos

a) Generalidades:

Todo andamio será suficiente y convenientemente reforzado por travesaños y cruces de San Andrés; además, estará unido al edificio en sentido horizontal a intervalos convenientes.

Todo armazón o dispositivo que sirva de sostén o plataforma de trabajo será sólido y tendrá buen asiento.

Ladrillos sueltos, caños de desagüe, conductos de ventilación, chimeneas pequeñas no deben usarse para apoyar andamios o utilizarse como tales.

b) Andamios fijos sobre montantes:

Los pies zancos o puentes y soportes, deben ser verticales o, si sólo se usa una hilera de montantes, estarán ligeramente inclinados hacia el edificio.

Cuando dos andamios se unen en un ángulo de una construcción, se fijará en este paraje un montante colocado del lado exterior del andamio.

Los costeros o carreras y los travesaños se colocarán prácticamente horizontales.

Cuando se trate de andamios no sujetos al edificio, una tercera parte por lo menos de los pies que soportan las plataformas de trabajo situadas a más de 3,50 m sobre el solado deben quedar firmes hasta que el andamio sea definitivamente quitado. Los costeros y travesaños estarán sólidamente ligados a los montantes.

c) Andamios fijos en voladizo:

Un andamio que carezca de base apoyada en el suelo será equilibrado y asegurado al interior de la obra.

Las vigas de soporte serán de longitud y sección apropiadas, y estarán amarradas o empotradas en partes resistentes de la obra.

d) Andamios fijos de escaleras y caballetes:

Los andamios que tengan escaleras o caballetes como montantes sólo se utilizarán para trabajos como: reparación de revoques, pintura, arreglo de instalaciones y similares.

Las partes de los montantes se empotrarán en el suelo no menos de 0,50 m o bien apoyarán en el solado de modo que los montantes descansen sobre vigas o tablas que eviten el deslizamiento; en este último caso el andamio será indeformable.

Cuando una escalera prolongue a otra, las dos estarán rígidamente unidas con una superposición de 1,50m por lo menos.

Estos tipos de andamios no deben tener más altura sobre el solado que 4,50 m y no soportarán más que dos plataformas de trabajo.

5.13.2.2 Andamios suspendidos

a) Andamios pesados suspendidos:

Un andamio pesado en suspensión responderá a lo siguiente:

(1) Las vigas de soporte deben estar colocadas perpendicularmente al muro y convenientemente espaciadas, de modo que correspondan a las abrazaderas de la plataforma de trabajo;

(2) No debe contrapesarse el andamio con material embolsado, montones de ladrillos, depósitos de líquidos u otro medio análogo de contrapeso como medio de fijación de las vigas de soporte; éstas serán amarradas firmemente a la estructura;

(3) El dispositivo superior que sirva para amarrar los cables a las vigas de soporte será colocado directamente encima de los tambores de enrollamiento de los cables, a fin de que estos queden verticales;

(4) El dispositivo inferior que sostiene la plataforma de trabajo estará colocado de modo que evite los deslizamientos y sostenga todo el mecanismo;

(5) El movimiento vertical se producirá mediante tambores de arrollamiento de cables accionados a manubrios.

Los tambores tendrán retenes de seguridad.

La longitud de los cables será tal que en el extremo de la carrera de la plataforma queden por lo menos dos vueltas sobre el tambor:

(6) La plataforma de trabajo debe suspenderse de modo que quede situada a 0,10 m del muro y sujeta para evitar los movimientos pendulares.

Si el largo excede de 4,50 m estará soportada por 3 series de cables de acero por lo menos. El largo de la plataforma de trabajo no será mayor de 8,00 m y se mantendrá horizontal.

b) Andamios livianos suspendidos:

Un andamio liviano en suspensión responderá a lo siguiente:

(1) Las vigas de soporte estarán colocadas perpendicularmente al muro y convenientemente espaciadas, de modo que correspondan a las abrazaderas de la plataforma de trabajo;

(2) Las vigas de soportes estarán debidamente apoyadas y cuando deban instalarse sobre solados terminados, el lastre o contrapeso estará vinculado rígidamente a la viga misma y nunca deben emplearse depósitos de líquidos o material a granel;

(3) El dispositivo que sirva para amarrar las cuerdas a las vigas de soporte será colocado directamente encima del que sostiene la plataforma de trabajo a fin de que las cuerdas queden verticales.

El armazón en que apoya la plataforma estará sólidamente asegurado a ella, munido de agujeros para el paso y anclaje de las cuerdas;

(4) El largo de la plataforma de trabajo no será mayor que 8,00 m y se mantendrá horizontal. Si el largo excede de 4,50 m estará suspendida por no menos de 3 series de cuerdas de cáñamo o algodón. Cuando los obreros deban trabajar sentados, se adoptarán dispositivos que separen la plataforma 0,30 m del muro para impedir que choquen las rodillas contra él en caso de oscilación.

c) Otros andamios suspendidos:

Si se debiera utilizar como andamio suspendido, una canasta o cajón de carga, una cesta o dispositivo similar, tendrán por lo menos 0,75m de profundidad y se rodeará el fondo y los lados con bandas de hierro. La viga de soporte estará sólidamente apoyada y contrapesada.

Este tipo de andamio será autorizado por la Dirección en casos de excepción.

5.13.2.3 Andamios corrientes de madera

Los montantes se enterrarán 0,50 m como mínimo y apoyarán sobre zapatas de 0,10m x 0,30m x 0,075m. El empalme se hará a tope con una empatailladura o platabanda de listones de 1,00 m de largo, clavada y atada con fleje o alambre; el empalme puede ser por sobreposición, apoyando el más alto sobre tacos abulonados y con ataduras de flejes, alambre o abrazaderas especiales.

Las carreras y travesaños se unirán a los montantes por media de fleje, alambre, tacos abulonados o clavados entre sí, constituyendo una unión sólida. Los travesaños se fijarán a la construcción por cuñas o cepos.

Los elementos o piezas del andamio tendrán las siguientes medidas:

- Montantes: 0,075 m de mínima escuadría, ubicados a no más de 3,00m de distancia entre sí;
- Carreras: 0,075 m de escuadría mínima, uniendo los montantes cada 2,50 m de altura por lo menos;
- Travesaños: 0,10 m x 0,10 m o 0,075 m x 0,15 m de sección mínima, que unan las carreras con montantes y muro, o con otra fila de montantes;
- Tablones: 0,05 m puntas reforzadas con flejes;
- Diagonales (cruces de San Andrés): 0,025 m x 0,075 m de sección.

5.13.2.4 Andamios tubulares

Los elementos de los andamios tubulares serán recios, en buen estado de conservación y se unirán entre sí mediante grapas adecuadas al sistema. Los montantes apoyarán en el solado sobre placas distribuidoras de la carga, cuidando que el suelo sea capaz de soportarla.

5.13.2.5 Escaleras de andamios

Una escalera utilizada como medio de acceso a las plataformas de trabajo rebasará 1,00 m de altura del sitio que alcance. Sus apoyos serán firmes y no deslizables.

No deben utilizarse escaleras con escalones defectuosos, la distancia entre éstos no será mayor que 0,35m ni menor que 0,25 m. Los escalones estarán sólidamente ajustados a largueros de suficiente rigidez.

Cuando se deban construir escaleras ex profeso para ascender a los distintos lugares de trabajo, deben ser cruzadas, puestas a horcajadas, y en cada piso o cambio de dirección se construirá un descanso. Estas escaleras tendrán pasamano o defensa en todo su desarrollo.

5.13.2.6 Plataformas de trabajo

Una plataforma de trabajo reunirá las siguientes condiciones:

Tendrá los siguientes anchos mínimos: 0,30 m si no se utiliza para depósito de materiales y no está a más de 4,00 m de alto; 0,60 m si se utiliza para depósito de materiales o está a más que 4,00 m de alto; 0,90 m si se usa para sostener otra plataforma más elevada. Cuando se trabaje con piedra, la plataforma tendrá un ancho de 1,20 m y si soportará otra más elevada, 1,50 m.

Una plataforma que forma parte de un andamio fijo debe encontrarse por lo menos 1,00 m por debajo de la extremidad superior de los montantes. La extremidad libre de las tablas o maderas que forman una plataforma de trabajo no debe sobrepasar al apoyo, más allá de una medida que suceda 4 veces el espesor de la tabla. La continuidad de una plataforma se obtendrá por tablas sobrepuestas entre sí no menos de 0,50 m. Las tablas o maderas que forman la plataforma deben tener 3 apoyos como mínimo; a menos que la distancia entre dos consecutivos o el espesor de la tabla excluya todo peligro de balanceo y ofrezca suficiente rigidez.

Las tablas de una plataforma estarán unidas de modo que no puedan separarse entre sí accidentalmente.

Las plataformas situadas a más que 4,00 m del suelo contarán del lado opuesto a la pared, con un parapeto o baranda situado a 1,00 m sobre la plataforma y zócalo de 0,20 m de alto, colocado tan cerca de la plataforma que impida colarse materiales y útiles de trabajo.

Tanto la baranda como el zócalo se fijarán del lado interior de los montantes.

Las plataformas de andamios suspendidos contarán con baranda y zócalo; del lado de la pared, el parapeto puede alcanzar hasta 0,65 m de alto sobre la plataforma, y el zócalo sobre el mismo lado puede no colocarse cuando se deba trabajar sentado.

El espacio entre muro y plataforma será el menor posible.

5.14 DE LAS MEDIDAS DE PROTECCION Y SEGURIDAD EN LAS OBRAS

5.14.1.0 PROTECCIÓN DE LAS PERSONAS EN EL OBRADOR

5.14.1.1 Defensas en vacíos y aberturas en obras

En una obra, contarán con defensas o protecciones, los vacíos correspondientes a los patios, pozos de aire o ventilación, cajas de ascensores y conductos, como asimismo las aberturas practicadas en entrepisos o muros que ofrezcan riesgo de caídas de personas o materiales.

Una escalera aislada contará con defensas laterales que garanticen su uso seguro.

5.14.1.2 Precauciones para la circulación en obras

En una obra, los medios de circulación, los andamios y sus accesorios serán practicables y seguros. Cuando la luz del día no resulte suficiente se los proveerá de una adecuada iluminación artificial, como así también a los sótanos.

Asimismo se eliminarán de los pasos obligados las puntas salientes, astillas, chicotes de ataduras de varillas y alambres, clavos, ganchos, a la altura de una persona.

5.14.1.3 Defensas contra instalaciones provisorias que funcionan en obras

En una obra se colocarán defensas para las personas en previsión de accidentes u otros peligros provenientes de las instalaciones provisorias en funcionamiento.

Las instalaciones eléctricas serán protegidas contra contactos eventuales. Los conductores reunirán las mínimas condiciones de seguridad y nunca obstaculizarán los pasos de circulación. En caso de emplearse artefactos portátiles se cuidará que éstos y sus conductores (del tipo bajo goma resistentes a la humedad y a la fricción) no presenten partes vivas sin la aislación correspondiente. Los portalámparas de mano tendrán empuñaduras no higroscópicas y aisladas y la defensa de la bombilla de luz estará a cubierto de pérdidas.

Las instalaciones térmicas se resguardarán de contactos directos, pérdidas de vapor, gases o líquidos calientes o fríos.

Las instalaciones mecánicas tendrán sus partes móviles defendidas en previsión de accidentes.

5.14.1.4 Precaución por trabajos sobre techos de una obra

Cuando se deban efectuar trabajos sobre techos que ofrezcan peligro de resbalamiento, sea por su inclinación, por la naturaleza de su cubierta o por el estado atmosférico, se tomarán las debidas precauciones para resguardar la caída de personas o materiales.

5.14.2.0 PROTECCION A LA VÍA PÚBLICA Y A FINCAS LINDERAS A UNA OBRA

En toda obra se colocarán protecciones para resguardar de eventuales caídas de materiales a la vía pública y a las fincas linderas.

Estas protecciones satisfarán lo establecido en "Calidad y resistencia de andamios" (Ver párag. 5.13.1.1).

a) A la vía pública:

Deben colocarse protecciones a la vía pública cuando la altura alcanzada por la fachada exceda la medida resultante de la suma de la distancia entre la fachada y la valla provisoria, y la altura de esta última;

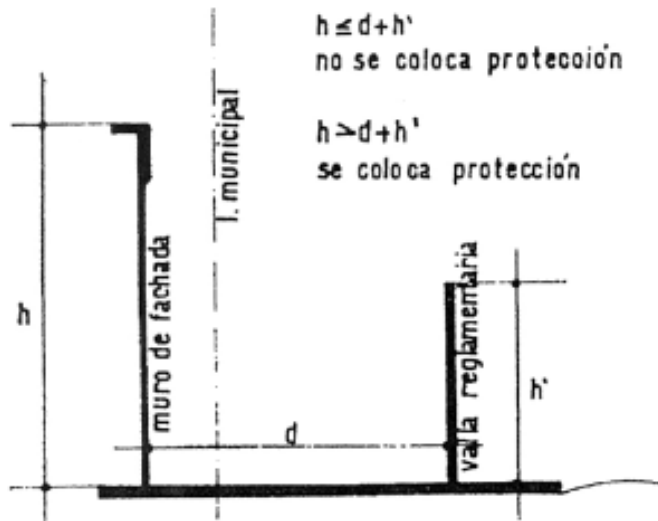

F. 5.14.2



F. 5.14.2

(1) Protección permanente:

Su ejecución será horizontal o inclinada con una saliente mínima de 2,00 m, medida desde la fachada y no podrá cubrir más del 20% del ancho de la calzada. Se colocará entre los 2,50 m y 9,00 m de altura sobre la acera y se extenderá en todo el frente del predio. Esta protección permanente será ejecutada siguiendo los lineamientos constructivos adoptados para la valla, la que en las Zonas de Micro y Macro Centro y Avenidas solamente, y no en el resto de la Ciudad, será elevada hasta alcanzar la citada protección de forma tal que el conjunto valla-defensa permanente constituya así un solo elemento. Cuando el borde de la pantalla se encuentre a una distancia menor de 0,50 m del cordón del pavimento o lo rebasa, deberá colocarse como mínimo a una altura de 4,50 m medida desde la acera; esta pantalla podrá abrazar árboles o instalaciones públicas debiendo tomarse las precauciones para no dañarlo. Pueden colocarse puntales de apoyo en la acera en las mismas condiciones que lo establecido en "Dimensión y ubicación de la valla provisoria al frente de las obras" (Ver párag. 5.1.1.3). Cuando existan entradas públicas subterráneas se cubrirán totalmente y los apoyos se ubicarán convenientemente para no entorpecer el acceso a dichas entradas sin respetar los 0,50 m exigidos. Cuando la protección es horizontal se colocará en su borde un parapeto vertical o inclinado de una altura mínima de 1,00 m, pudiendo colocarse en él puertas o aberturas sin otras limitaciones que las indicadas en "Construcción de la valla provisoria al frente de las obras" (Ver párag. 5.1.1.2).

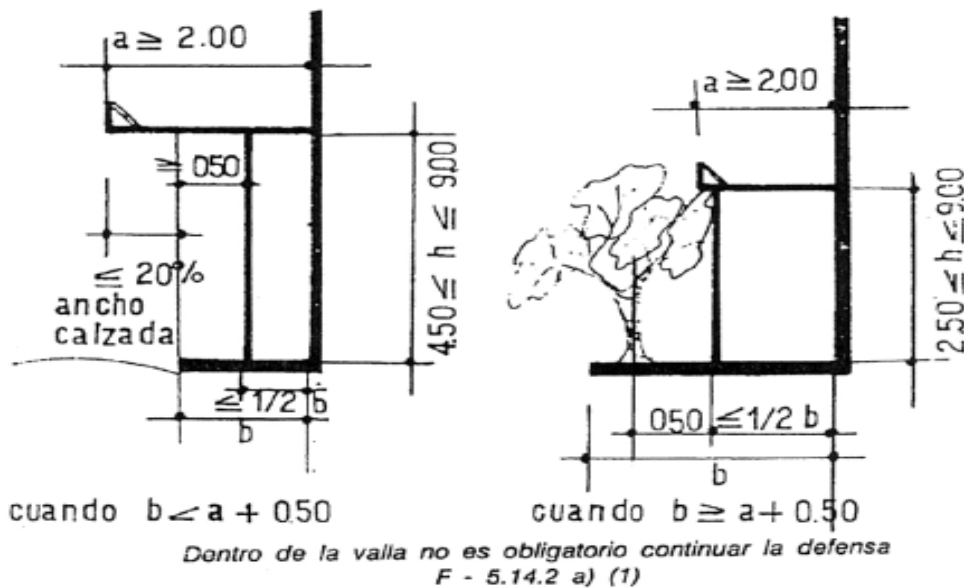

(2) Protección móvil:

Por encima de la protección permanente se colocarán una o más protecciones móviles. La separación **a** entre las sucesivas protecciones móviles y la de la primera de ellas respecto de la protección permanente, dependerá de la saliente **s** de la protección que se encuentra inmediatamente debajo de ella, debiéndose cumplir la condición:

$$a \geq 1,40 s^2 \quad \text{y} \quad a = 12 \text{ m}$$

Las protecciones móviles tendrán iguales características constructivas que la protección permanente, pero la saliente respecto de la fachada podrá ser cualquiera, no podrán tener puntales de apoyo en la acera por fuera de la valla. No se requerirá el uso de madera cepillada.

Las protecciones podrán irse retirando tan pronto se terminen los trabajos en la fachada, por encima de cada una de ellas. Si por alguna causa la obra se paraliza por más de dos meses, las protecciones mencionadas en 1) y 2) serán retiradas.

La Dirección podrá autorizar su permanencia por mayores plazos cuando lo juzgue necesario.

En caso de ser necesaria la pantalla móvil, la última se irá elevando de acuerdo con el progreso de la obra de manera que por encima de dicha pantalla nunca haya más de 12 m ejecutados o en ejecución.

(3) Carga y descarga de materiales:

Para la carga y descarga de materiales desde el camión, se podrán construir sobre la acera pasarelas elevadas que dejarán bajo ella un paso libre mínimo de 2,50 m y que se extiendan desde la valla hasta 0,70m de la proyección del cordón. Estas pasarelas tendrán un ancho máximo de 2 m y parapetos laterales ciegos de 1,50 m de alto. Su construcción será similar a la de la valla y no deberá afectar los árboles de la acera ni permitir la acumulación de líquidos sobre ella.

Se podrá apoyar sus extremos sobre la acera con puntales de madera cepillada, sin clavos ni salientes. Los puntales se colocarán a una distancia mínima de 0,70 m del cordón o seguirán la línea de árboles o instalaciones del servicio público cuando los haya frente a la obra; dejará un paso libre mínimo de 1,20 m respecto de la valla y entre ellos y se pintarán de amarillo y negro a franjas inclinadas.

Cuando se construyan dos o más paralelas la separación entre ellas no podrá ser menor de 4 m, salvo que por su ubicación en altura y medida de su saliente respecto de la fachada puedan substituir a la protección permanente en cuyo caso la pasarela podrá tener todo el ancho del frente de la valla, techando la acera; este techado substituye y hace las veces de la "Protección permanente a la vía pública".

b) A predios linderos:

Los predios linderos serán protegidos con protecciones permanentes y móviles, siendo de aplicación lo establecido para ellas.

La saliente máxima no excederá el 20% del ancho de la finca lindera.

Se podrán retirar al quedar concluido el revoque exterior, del muro divisorio o privativo contiguo a predio lindero, por encima de ella.

5.14.3.0 CAIDA DE MATERIALES EN FINCA LINDERA A UNA OBRA

Cuando una finca lindera a una obra haya sido perjudicada por caída de materiales provenientes de ésta, se efectuará la reparación o limpieza inmediata al finalizar los trabajos que los ocasionó.

Los patios y claraboyas de fincas linderas contarán con resguardos adecuados.

5.14.4.0 PROHIBICIÓN DE DESCARGAR Y OCUPAR LA VÍA PÚBLICA CON MATERIALES Y MÁQUINAS DE UNA OBRA - Ordenanza 46.147 -

Arrojo de escombros:

Queda prohibida la descarga y ocupación de la vía pública (calzada y espacio por fuera del lugar cercado por la valla provisoria) con materiales, máquinas, escombros u otras cosas de una obra.

Tanto la introducción como el retiro de los mismos deberá hacerse, respectivamente desde el camión al interior de la obra y viceversa, sin ser depositados ni aun por breves lapsos en los lugares vedados de la vía pública mencionados en este artículo, haciéndose acreedores los responsables de las infracciones que por dichos motivos se cometan, Constructor y Propietario solidariamente, a la aplicación de las penalidades vigentes.

Se exceptúa de esta prohibición a aquellos casos en que se empleen para la carga y descarga de materiales, cajas metálicas de los denominados contenedores siempre que cumplan los requisitos que se consignan en los siguientes incisos:

a) Las empresas prestatarias del servicio deberán estar registradas en el Registro Municipal de las Empresas Contratistas de Obras en la Vía Pública, de acuerdo con las normas correspondientes;

b) Cada caja metálica o contenedor deberá ser por primera vez, habilitado mediante declaración jurada a la Dirección General de Vialidad Urbana que lo identificará dándole un número que deberá ser pintado con la numeración que se le asignara;

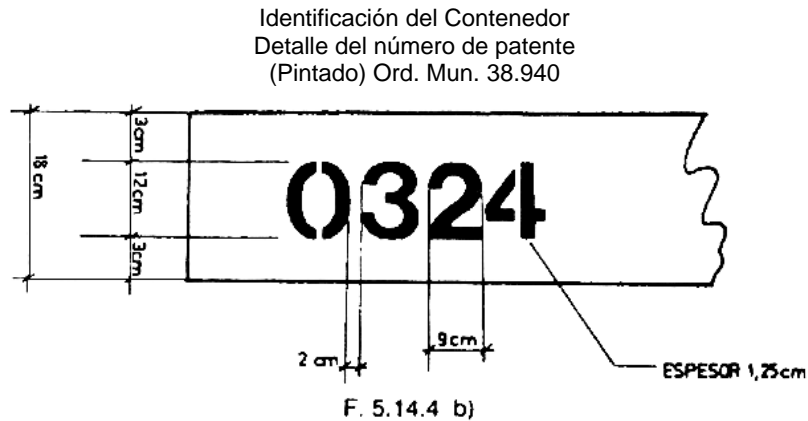

c) Los contenedores no excederán las medidas de 3,30 m de largo (lado mayor) por 1,70 m de ancho (lado menor).

Podrán ubicarse dentro de los límites del predio en el espacio interno del vallado de obra, sin exceder dichos límites.

Cuando se utilice la vía pública, se depositarán exclusivamente en los lugares de estacionamiento autorizados para vehículos en general, de manera que su lado mayor sea paralelo a la línea de cordón, dejando expresamente un espacio libre junto a éste que facilite el libre escurrimiento, por gravitación, de las aguas pluviales.

No podrá instalarse un contenedor a distancia menor de 10 metros con respecto al poste indicador de parada de transporte público de pasajeros.

En las calles y avenidas donde el estacionamiento general vehicular está prohibido, la prestación del servicio sólo podrá efectuarse en horario nocturno de 21 a 6 horas del día siguiente, de lunes a viernes, y a través de estacionamiento libre, a partir de las 12 del sábado hasta las 6 del día lunes inmediato siguiente, siempre adyacente al cordón de la acera de estacionamiento permitido.

En las calles con estacionamiento alternado, se cumplirá esa pauta. Cuando la prestación del servicio coincida con el día y la hora de cambio, será responsabilidad de la empresa prestataria del servicio verificar el cambio en el horario que la Dirección General de Vialidad Urbana determine.

El uso de contenedores en horario nocturno, estará supeditado a que los mismos estén perfectamente visualizados con la pintura reflectante en perfecto estado de conservación y provistos de una baliza destellante (Ordenanza N° 32.999 - B.M. 15.322) y elementos catadiópticos;

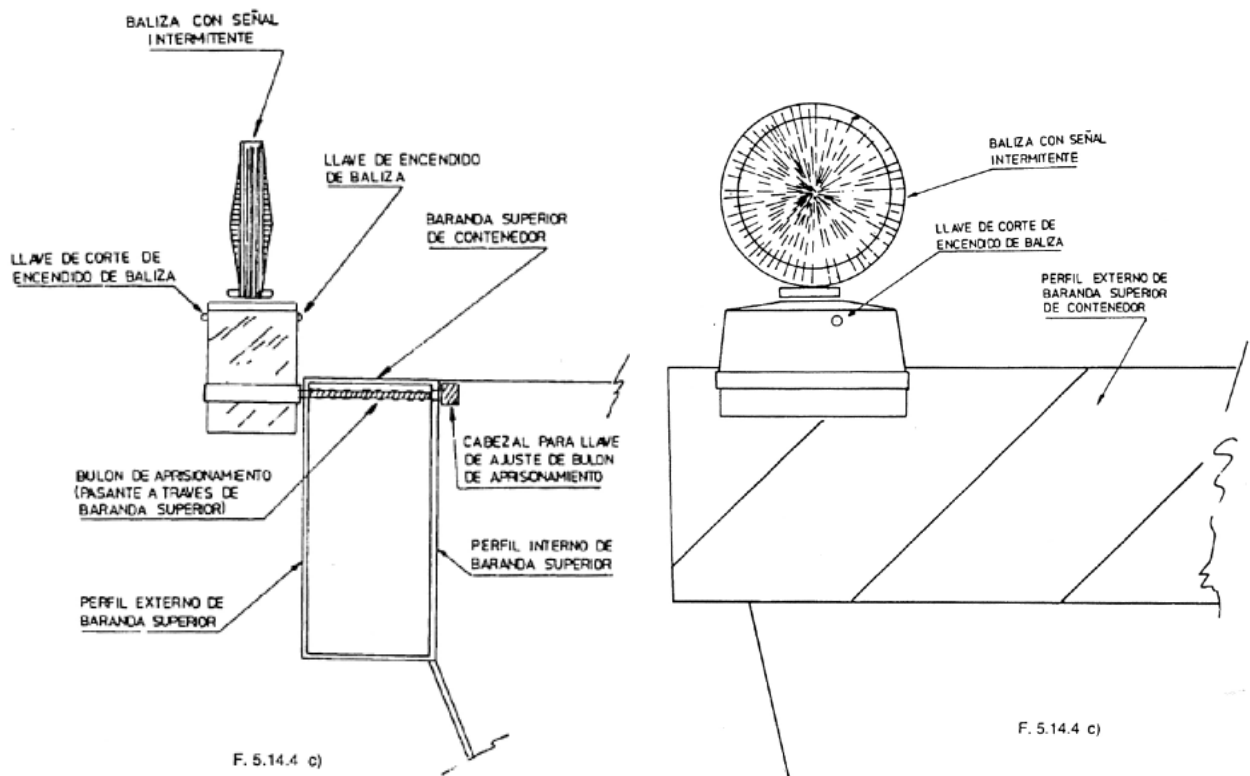

d) Todos los contenedores habilitados para la prestación del servicio deberán presentar su caja y baranda perimetral pintadas con pinturas de características reflectantes, con colores blanco y rojo alternadamente, en franjas oblicuas a 45° de 0,10 m de ancho cada una.

En los dos lados largos de la baranda se pintarán además los números de identificación que corresponden a cada contenedor en la forma que lo indique la Dirección General de Vialidad Urbana. La condición de limpieza y de pintura general deberá mantenerse en correcto estado de conservación para que se cumplan adecuadamente, a través de su visualización, las pautas preventivas que hacen a la seguridad del tránsito vehicular y a la estética general de la vía pública;

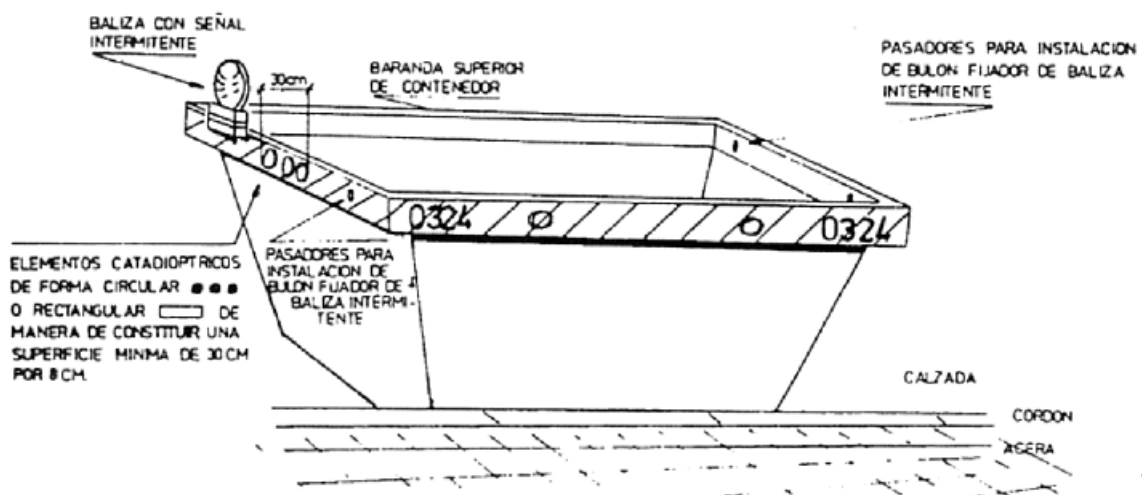

Fig. 5.14.4 d)

e) Cada caja metálica o contenedor deberá exhibir en un recuadro de medidas no inferiores a 0,40 metros de ancho por 0,30 metros de alto y que no excedan de 0,60 m x 0,50 metros, el nombre y dirección de la firma responsable de los mismos;

f) Previa incorporación al servicio del contenedor, la empresa prestataria abonará un canon anual, por cada uno de los contenedores indicados por la empresa, bajo declaración jurada y registrados en la Dirección General de Vialidad Urbana (Departamento Infraestructura de Servicios - Sección Contenedores) y se abonará independientemente de su uso. El canon será establecido en la Ordenanza Fiscal y Tarifaria;

g) *Derogado*

h) Por razones de seguridad, y sin intimación previa, la Municipalidad podrá retirar de la vía pública por administración y a costa del propietario cualquiera de las especies mencionadas en este artículo que se encuentren en infracción;

i) (*) Los contenedores estarán provistos de dos tapas o compuertas metálicas en su parte superior. Las mismas constituirán un plano limite de carga que no excederá en más de 0,50 m al enrase superior del contenedor. Durante el traslado las tapas deberán permanecer cerradas, de modo que impidan totalmente la caída de escombros u otros elementos.

() Este texto figura en la Ord. 46.147 pero no en el Código de Edificación.*